

# Объёмная коррекция ранних возрастных изменений

Сочетание имплантации рассасывающихся нитей-филлеров из PDO и инъекций гиалуроновых филлеров с памятью формы для коррекции эстетических недостатков у молодых пациентов.



Елена Чистухина

врач-косметолог, Москва.

@martines\_image\_official



1a



1c

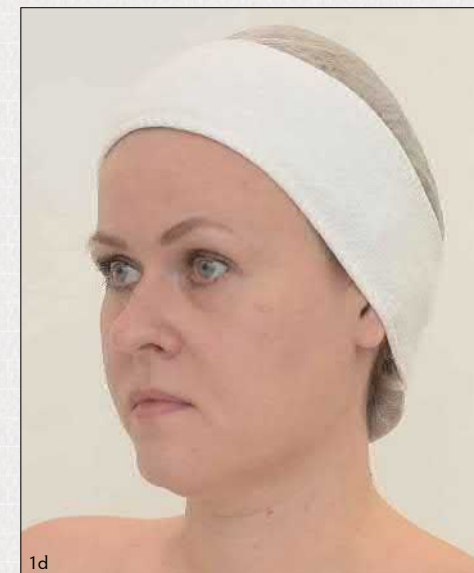

1d



1b

## Введение

Необходимость объёмной коррекции мягких тканей при начальных возрастных изменениях нередко возникает у пациентов молодого (25–44) и среднего (45–60) возраста. Введение гиалуроновых филлеров и в том, и в другом случае — одна из наиболее часто применяемых методик. Однако у молодых пациентов синтетическая активность фибробластов достаточно высока, поэтому в данной ситуации предпочтительнее использовать временные дермальные имплантаты со стимулирующим влиянием на неоколлагеногенез.

Рассасывающиеся нити-филлеры из полидиоксана Multi Thread (NeoDr, Корея) при работе с молодыми пациентами — оптимальный выбор. Они имеют особую конструкцию в виде пучка, состоящего из семи сложенных пополам волокон. Нити-филлеры создают объём не только за счёт своей объёмной конструкции — дело в том, что после установки на их матрице синтезируется большое количество коллагена. Их совместное применение с бифазными филлерами Decoria (Bohus Biotech, Швеция), обладающими матричной структурой с памятью формы, позволяет добиться максимально естественной коррекции.



1e



## Клинический случай

Пациентка Ф., 35 лет, обратилась с жалобами на «провалы» и синие круги под глазами, выраженные носогубные складки, опущение уголков рта, наличие морщин в области шеи (кольцо Венеры), уменьшение объёма мягких тканей в щёчной области, а также на внешнюю «усталость» лица. При этом она выразила пожелание, чтобы реабилитационный период после процедуры был минимальным.

При осмотре выявлен небольшой дефицит объёма в височной области и средней трети лица. Присутствуют мелкие морщины в области наружных углов глаз. В области носослезной борозды имеется дефицит объёма в подглазничной зоне, больше слева. Отёчность в области малярной зоны. Грыжевых выпячиваний не обнаружено. Имеется небольшая депрессия тканей в щёчной области с потерей тонуса, выраженные носогубные складки. Углы губ опущены, при пальпации их тонус снижен. После проведения щипкового теста выявлено снижение тургора в щёчной и шейной областях. Выражены поперечные морщины в шейной области [Фото 1а–е].

Тип телосложения — нормостенический, форма лица — овальная. Морфотип тип старения — «усталый». Тип кожи — комбинированный, с признаками обезвоженности. Присутствуют: лёгкая физиологическая асимметрия лица и патологический прикус. Соматический статус не отягощён. Аллергических реакций нет. 1–2 раза в год проходит курс биоревитализации. Два года назад была проведена коррекция скуловой области филлером с гиалуроновой кислотой.

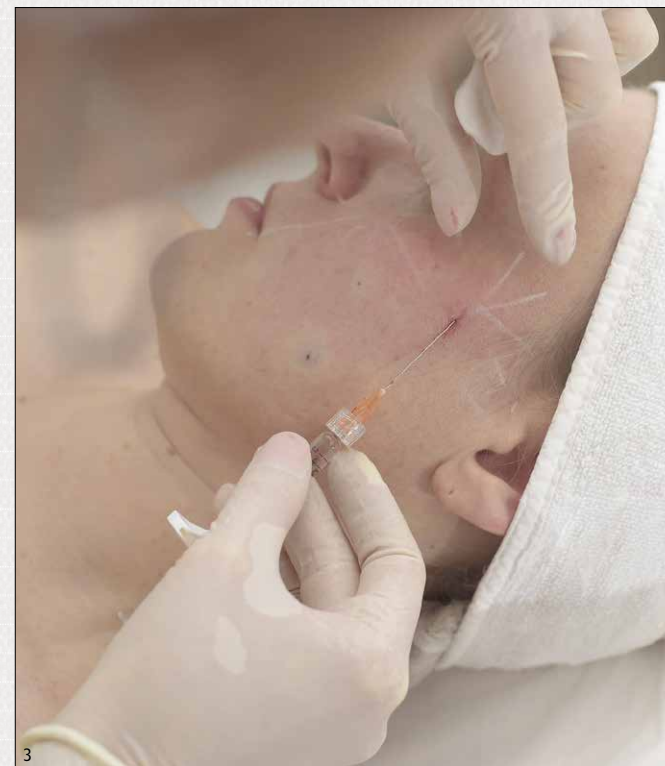

## Материалы и методы

### Рекомендованы:

- эстетическая коррекция дефицита объёма височной и средней трети лица, носослезной борозды,
- профилопластика в щёчной зоне,
- коррекция носогубных складок,
- контурная пластика для устранения поперечных морщин шейной области.

### Препараты:

- носослезная борозда и височная область — бифазные филлеры Decoria Intense (2,0 мл),
- профилопластика щёчной зоны — Decoria Voluma (2,0 мл),
- поперечные морщины шейной области — Decoria Essense (2,0 мл),
- носогубные складки — нити-филлеры Multi Thread марки NeoDr (4 шт.).

Применялись канюльные методы коррекции и микрокапельные техники иглой. Имплантация нитей-филлеров Multi Thread проводилась с использованием инфльтрационной анестезии.



## Протокол процедуры

После двукратной обработки кожи лица 0,05% раствором хлоргексидина проведена разметка опасных зон и зон коррекции антисептическим карандашом [Фото 2].

**1 этап.** Для коррекции носослезной борозды (восполнения дефицита жирового пакета) под круговую мышцу глаза иглой в микрокапельной технике, супрапериостально, введено по 0,1 мл бифазного филлера Decoria Intense с каждой стороны. В височную область, в поверхностное клетчаточное пространство, с помощью канюли 22G×50 мм веерной техникой введено по 0,9 мл препарата Decoria Intense с каждой стороны [Фото 3]. В результате созданы округлые контуры лица, восполнен недостающий объем мягких тканей, перестали быть видимы подкожные сосуды, появился лифтинг-эффект.

**2 этап.** В средней трети произведено восполнение утраченного объема скуловой и щечной областей с помощью Decoria Voluma (2,0 мл) по стандартной методике. Вход выполнен в стандартной методике со скуловой области, канюлей 22G×70 мм, с элементами точечных болюсов в ярко выраженных точках дефицита объема и формированием линии Оджи, в линейно-ретроградной технике [Фото 4–5]. Иглой в области комиссур рта введено по 0,5 мл филлера Decoria Voluma, болюсно, для поднятия уголков рта [Фото 6].

**3 этап.** При работе в шейной зоне был использован бифазный филлер Decoria Essence (2,0 мл) в канюльной технике 22G×70 мм, вдоль поперечных морщин [Фото 10].

**4 этап.** Процедура по уменьшению складок в носогубной области была произведена под инфильтрационной анестезией ультракаином, нитями-филлерами Multi Thread марки NeoDr. Было применено по две нити с каждой стороны в частично пересекающихся направлениях [Фото 7–9]. После процедуры вновь проведена обработка кожи антисептическим раствором 0,05% хлоргексидина.

Процедуру пациентка перенесла хорошо, неприятных и выраженных болевых ощущений не отмечала. Длительность сеанса — 60 минут.



Для коррекции ранних возрастных изменений целесообразно использование временных дермальных имплантатов со стимуляцией неоколлагенеза.

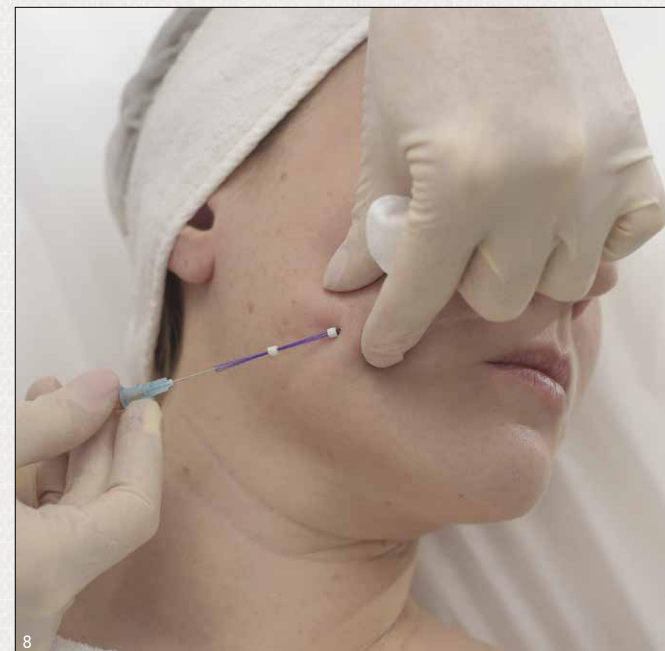





11a



11c



11d



11b



11e

### Результаты коррекции

Выровнялись, сгладились и стали более симметричными контуры височной области. За счёт воссоздания объёма этой области сформировался первичный лифтинг-эффект и появилось ощущение открытого взгляда.

Воссозданы объёмы в области носослезной борозды и скулощёчной зоны, достигнута гармонизация линии Оджи за счёт волюмизирующих свойств филлеров Decogia. Более чётко «выведена» скуловая область — благодаря способности филлеров точно держать ребро жёсткости в зоне коррекции.

Заметно сглажена носогубная складка с помощью нитей-филлеров. Мягко и корректно уменьшились поперечные складки в шейной области. Заметно подтянулся овал лица и заполнились морщины на шее.

Мы достигли полной гармонизации лица и выполнили просьбу пациентки о быстрой реабилитации, так как использовали преимущественно канюльные техники, которые позволили при минимальной травматизации кожи добиться решения поставленных задач [Фото 11a–e]. ●